

第 46 回 夏季 JOC ジュニアオリンピック神奈川最終予選会

監督・コーチ・選手 二次要項

この度は、下記大会にご参加をいただきありがとうございます。

参加クラブ数 80 クラブ 参加人数 1001 名 参加種目個人 1626 種目 リレー 94 種目となりました。競技は 2 面で行ない、チャレンジレースは 1 面で行なう。

この大会を円滑に実施するため、各チームおよび関係各位のご協力を宜しくお願いいたします。

※尚、7 月 25 日(火)に相模原グリーンプールとの施設使用打合せを行いました。

変更があった個所を赤字で修正いたします。

1. 日 時 : 7 月 29 日 (土)

会場準備	<p>6 : 30 駐車場係は、第 2 駐車場に集合してください。 <u>第 4 駐車場は他の団体で使用します。</u></p> <p>6 : 50 会場係、更衣室係、受付係はメインプール入口に集合してください。</p> <p>7 : 00 参加クラブチーム 1 名お願いします。 プール内会場準備を行います。 会場図面を印刷し持参してください。 入場入口・更衣室・プールサイド周りのコーン・椅子・机の確認などを準備します。 ※入館は横浜・湘南でも早く来た場合の入場は許可します。但し、クラブ関係送迎は、時間を分散してください。</p>
入場時間 中部・川崎・その他	<p>7 : 30～(予定) 会場準備終了後、受付に戻り、入場準備をします。 出来次第、入場します。 選手はスタンドにて待機してください。</p>
入場時間 横浜・湘南	7 : 50～(予定)
ウォーミングアップ 中部・川崎・高校・大学・一般	<p>7 : 45～8 : 45 (A 面・B 面・ダイビングプール)</p> <p>8 : 45～9 : 30 (A 面・ダイビングプール)</p>
ウォーミングアップ 横浜・湘南	8 : 15～9 : 45 (A 面・B 面・ダイビングプール)
公式スタート練習	8 : 45～9 : 30 (A 面 8～5 レーン) 状況によりレーン数を増やす。
クラブ関係者入場	9 : 30 ※スタンド席前 3 列
競技開始	10 : 00
日本選手権(25m)チャレンジ 50m 特殊種目の申込受付時間	12 : 00 まで
競技終了	15 : 30
チャレンジレース開始時間	16 : 00 ※チャレンジ数により終了時間は変動する。
閉門時間	18 : 30

2. 水泳場の使用について

- (1) 選手・コーチ・選手、及びクラブ関係者以外(一般の方)は入館できない。
- (2) クラブ関係者とは、大会開催にご協力・ご理解して頂ける選手保護者と、参加クラブが入館を認めた方のみとする。『クラブ関係者許可証』の発行については、クラブチームの責任の下、発行枚数を把握して配布すること。
- (3) 館内入り口にて、外履きと内履きの靴の履き替えを行います。
外履きの入れる袋をご用意ください。内履きは、シューズ・サンダルなどをご用意ください。スリッパを使用される方は滑る場合がありますのでご注意ください。
尚、内履きを忘れた場合、入館への入場はお断りいたします。素足は禁止です。
- (4) 選手・コーチの入場は、2階メインプールスタンド入口からとなります。
入場順は、人数の揃ったクラブから入場する。会場準備ができるまでスタンドにて待機してください。クラブ関係者席として、前3列を空けてください。
- (5) クラブ関係者許可証での入場は、会場係が案内を行う。
その際、神奈川県水泳連盟の指定ホルダーに入れて頂き、常時首からぶら下げること。
ホルダーは受付にて500円で購入ができる。
- (6) 更衣室・プールサイドで荷物や内履きを間違えることが、多発しています。必ずクラブ名氏名を書くようにお願いします。

3. 控え場所について

- (1) 選手控え場所はメインプールの観覧席のみとし、1名1席で指定区域外への立ち入りを禁止する。
- (2) ストレッチスペースはプールサイドに設ける。
1回30分を目安として譲り合って使用すること。
個人のストレッチマットを使用すること。(ブルーシート等は不可)
- (3) 飲食については、スタンドの座席以外での飲食は禁止とする。
プールサイドおよび招集場所での飲み物は水筒に限り認める。
ペットボトルは禁止とする。プールサイドおよび招集所においてサプリメントの摂取はごみ処理の観点から禁止する。
- (4) 更衣室は更衣のみの使用する。荷物を置いたり、ロッカーを使用したりはできない。
置き荷物は、忘れ物として扱う。また、更衣室を控え場所にしたり、食事をしたりすることはできない。また、競技会終了後、残った忘れ物は処分する。
サンダルなどの履物の間違いが大変多くある為、更衣の際は各自で管理すること。
- (5) 女子は女子専用荷物置き場(2か所設置)に荷物を置き、貴重品は必ず担当コーチに預ける。
- (6) 水泳用具・飲食物・ストレッチマット・室内履き・タオル・ハンカチ、脱いだ服を入れる袋、ストレッチマットなど、自分専用の物を用意し共用しないこと。
クラブ名、氏名を書くこと。
- (7) 『競技会場における商業ロゴマーク等についての取り扱い規定』を厳守すること。

4. 競技について

- (1) 本競技会は、2023年度(公財)日本水泳連盟競泳競技規則にのっとり実施する。
- (2) 招集は、競技開始10分前から行う。招集の際に水着の確認を行う。

競技の際は荷物を入れておく袋類（クラブ名・氏名を記入）の準備すること。

- (3) 招集所には、招集を受ける選手以外は立ち入ることはできない。
- (4) 棄権する場合は、所定の用紙に記入し、競技開始20分前までにリゾリューションデスクに届け出ること。
- (5) 水着および身体へのテーピングは禁止する。ただし、治療目的の場合は審判長の許可を得ること。指定用紙は県水泳連盟HP及びJ r 委員会HPより印刷する。
- (6) 競技は、8レーンでタイムスケジュールどおりに行う。
- (7) 競技は、オーバー・ザ・トップ方式で行う。次組のスタート完了まで水中待機し、スタート終了後、速やかに横退水すること。（背泳ぎは除く）
- (8) 背泳ぎはバックプレート、バックストロークレッज付きのスタート台を使用。調整は各自で行い、確実に固定されていることを確かめること。バックストロークレッジを使用しない場合は、自レーンの競技役員に申し出ること。競技成立後、折返監察員の指示に従い横退水をすること。
- (9) ゴールタッチはタッチプレートの有効面に確実にタッチすること。
- (10) 競技後、ダウンが終わった選手は速やかにメインスタンド控え場所に戻ることに。
- (11) 応援については、決められた場所で行う。メガホンなどは使用禁止とする。

5. チャレンジレースの締切と申込について

チャレンジレース全て、指定用紙に記入の上、リゾリューションまで提出すること。

チャレンジレース参加費は、1種目¥1200-とする。※釣銭のないようにすること。

チャレンジレースは、当日のタイムの50mに付き0.50秒増し。

各種目競技終了後、申込受付を30分以内とすること。

チャレンジ準備の関係上、最終競技種目の競技は、申込受付を競技終了15分以内とする。

13歳以上の50m特殊種目のチャレンジの申込受付は、12：00までとする。

6. プールの使用について

プールでのスタート練習中は電子ホイッスルのみ使用可とする。

(1) プール（競技はA面女子 B面男子）

①水温27.5度 水深2.5mに設定する。

②A面8レーンはダッシュレーンとする。

③A面1レーン（女子ペースレーン）B面8レーン（男子ペースレーン）とする。

ペース練習ではスイムのみとする。ペース練習をしていない選手は役員が注意する。

④8：45～9：30公式スタート練習をA面5～8レーンで行う。

状況によりレーン数を増やす。

⑤A面ではキック練習を禁止とする。また、フィン・キックボード・パドル・シュノーケルなどの練習道具の持ち込み禁止とする。（公式スタート練習時、練習道具の移動がある為）

(2) ダイビングプール

ダイビングプールの両サイドは使用禁止。

男女別に分かれています。別紙会場図を参照すること。

ダイビング中央レーンに男女別のペースレーンを設ける。（会場図参照）

フィン・キックボード・シュノーケルなどの練習は許可する。パドルは禁止とする。

7. 送迎について

- (1) 参加要項通り、保護者の送迎・駐車場の乗り入れ、及び近隣道路周辺での乗り降り等は、全て禁止です。公共交通機関を利用してください。
※タクシーで来られた際は、第2駐車場にお入りください。
※相模原市役所の駐車場のみ許可をします。それ以外は駐車場には一般の方の迷惑になりますので、禁止とします。（保護者への周知・徹底をすること）
- (2) クラブ事情により送迎が出来ない場合、クラブ責任者に認められた方のみ、『クラブ関係送迎車両許可証』の発行を許可してください。
※クラブから必ず送迎のルール説明はしてください。
- (3) 今回このような処置に関して、送迎の車の台数が増え、ルールを守らない路上駐車が多く近隣住宅からの苦情も多くあります。クラブでの送迎の車を少なくしてください。
- (4) 『クラブ関係送迎車両許可証』は、クラブ責任者の氏名、捺印を記入、発行をお願いします。許可証は、運転席前に表示してください。
- (5) 駐車場は、第2駐車場のみとします。白線枠には駐車せず、別紙『相模原駐車場利用』の場所で乗降をすること。
- (6) 交通渋滞を軽減する為、中部地域・川崎地域・高校・大学・一般での『クラブ関係送迎車両』は6：40～7：10にお願いします。
横浜地域・湘南地域は7：30～8：00にお願いします。8：15には一度駐車場を閉めさせていただきます
- (7) 事前申請されたクラブチームの車両・競技役員の車両は、第2駐車場に駐車とする。
『駐車許可証』に記入し、運転席前に表示してください。 **駐車場図を参照**

8. 注意事項、その他

- (1) プログラムはクラブチームに1部、競技役員に1部を受付時に配布する。
- (2) 競技結果を、下記の公式サイトで確認することができる。
日本水泳連盟公認モバイルサイト「スイムレコードモバイル」
http://swmexp.japan-swimming.jp/webexpswim/StartIndex_free
- (3) ①7/29の最終予選に参加されないクラブは、10:30～11:30まで役員室にて受付を行います。クラブ代表・担当者の印を必ずお願いします。
②大会の結果、追加の場合は、15:00～随時受付を行います。
変更前のエントリーTIME一覧表と変更後のエントリーTIME一覧表を一緒に提出してください。その際変更した内容がわかるように記載をお願いします。
③PCとプリンターは数台用意致します。入力の間違いが無いようにしてください。
④優秀クラブ申請書の提出があるクラブは、競技開始10:00までにイトマン新百合ヶ丘 増川に書類を提出してください。不備がある場合は申請できません。
⑤申込後の訂正は出来ません。選手が参加出来なくなりますのでお願いします。

チャレンジ申込用紙

所属					記載者				
コンピューターNO	フリガナ				年齢	性別			
	氏名				歳	男・女			
種目	自由形	背泳	平泳	距離	50	100			
	バタフライ	個人メドレー			200	400			
	フリーリレー	メドレーリレー			800	1500			
大会日		試合名			エントリータイム				
年	月	日				分	秒		
					※1/100秒まで記載				
班組	NO	組	レーン	標準記録大会名	標準記録				
					分	秒			
					※1/100秒まで記載				

受領証

クラブ名: _____

PC NO: _____

¥1,200

上記の金額を
チャレンジ代として
お預かりしました。

受付時間: _____

担当: _____

チャレンジ申込用紙

所属					記載者				
コンピューターNO	フリガナ				年齢	性別			
	氏名				歳	男・女			
種目	自由形	背泳	平泳	距離	50	100			
	バタフライ	個人メドレー			200	400			
	フリーリレー	メドレーリレー			800	1500			
大会日		試合名			エントリータイム				
年	月	日				分	秒		
					※1/100秒まで記載				
班組	NO	組	レーン	標準記録大会名	標準記録				
					分	秒			
					※1/100秒まで記載				

受領証

クラブ名: _____

PC NO: _____

¥1,200

上記の金額を
JOチャレンジ代として
お預かりしました。

受付時間: _____

担当: _____

チャレンジ申込用紙

所属					記載者				
コンピューターNO	フリガナ				年齢	性別			
	氏名				歳	男・女			
種目	自由形	背泳	平泳	距離	50	100			
	バタフライ	個人メドレー			200	400			
	フリーリレー	メドレーリレー			800	1500			
大会日		試合名			エントリータイム				
年	月	日				分	秒		
					※1/100秒まで記載				
班組	NO	組	レーン	標準記録大会名	標準記録				
					分	秒			
					※1/100秒まで記載				

受領証

クラブ名: _____

PC NO: _____

¥1,200

上記の金額を
チャレンジ代として
お預かりしました。

受付時間: _____

担当: _____

相模原駐車場 クラブ送迎ルール **全ての車は第2駐車場になりました。**

大会会場での車の問題が多くあります。特に朝の送迎が近隣の方の迷惑になっております。できる限り送迎の台数を少なくしたいと考えております。各クラブで送迎許可の台数を少なくさせてください。クラブ事情があると思いますが、施設利用にも事情があることを理解して頂き、ご協力をお願いします。許可証のない車は違反者になりますので、クラブが出場できなくなります。必ずルールを守ってください。

今回は 6:45~7:15の間に中部・川崎地域 7:30~8:00の間に横浜・湘南・その他地域の送迎を行ってください。

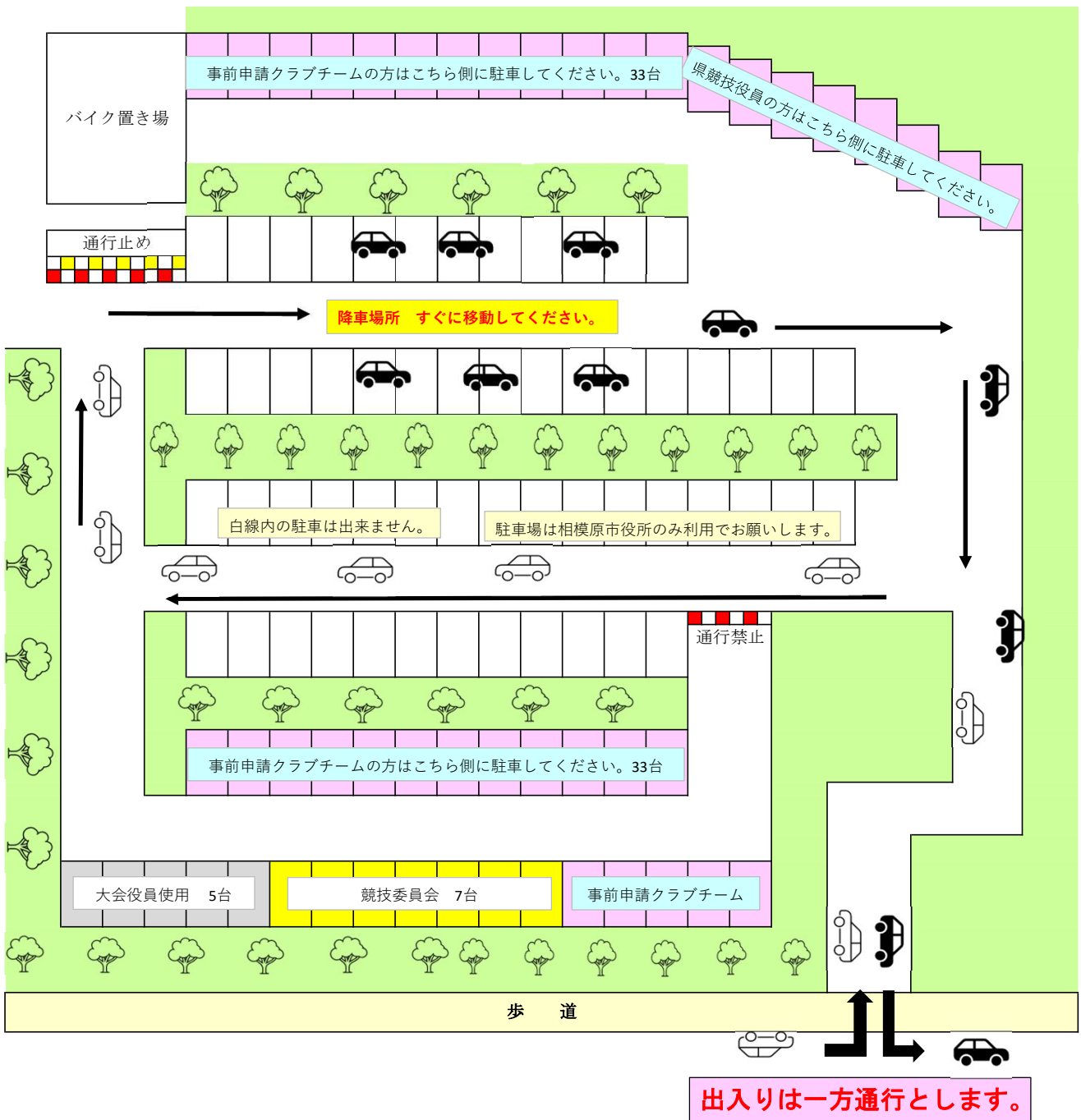

クラブ関係送迎車両以外の車の送迎は禁止です。

事前申請のあったクラブチーム及び県派遣競技役員の方は、ある程度場所を定めております。8:15までの駐車する車は水泳関係者です。

第46回 夏季JOCジュニアオリンピック神奈川最終予選会 クラブ関係者の方へ 二次要項

この度は、下記大会にご参加をいただきありがとうございます。

参加クラブ数80クラブ 参加人数1001名 参加種目個人1626種目 リレー94種目となりました。競技は2面で行ない、チャレンジレースはB面のみで行なう。

この大会を円滑に実施するため、各チームおよび関係各位のご協力を宜しくお願いいたします。

記

1. 日 時 : 7月29日(土)

会場準備	<p>6:30 駐車場係は、第2駐車場に集合してください。 第4駐車場は他の団体で使用します。</p> <p>6:50 会場係、更衣室係、受付係はメインプール入口に集合してください。</p> <p>7:00 参加クラブチーム1名お願いします。 プール内会場準備を行います。 会場図面を印刷し持参してください。 入場入口・更衣室・プールサイド周りのコーン・椅子・机の確認などを準備します。 ※入館は横浜・湘南でも早く来た場合の入場は許可します。但し、クラブ関係送迎は、時間を分散してください。</p>
入場時間 中部・川崎・その他	<p>7:30～(予定) 会場準備終了後、受付に戻り、入場準備をします。 出来次第、入場します。 選手はスタンドにて待機してください。</p>
入場時間 横浜・湘南	7:50～(予定)
ウォーミングアップ 中部・川崎・高校・大学・一般	<p>7:45～8:45(A面・B面・ダイビングプール)</p> <p>8:45～9:30(A面・ダイビングプール)</p>
ウォーミングアップ 横浜・湘南	8:15～9:45(A面・B面・ダイビングプール)
公式スタート練習	8:45～9:30 (A面8～5レーン) 状況によりレーン数を増やす。
クラブ関係者入場	9:30 ※スタンド席前3列
競技開始	10:00
日本選手権(25m)チャレンジ 50m特殊種目の申込受付時間	12:00 まで
競技終了	15:30
チャレンジレース開始時間	16:00 ※チャレンジ数により終了時間は変動する。
閉門時間	18:30

2. 入館について

- (1) 選手・コーチ・選手、及びクラブ関係者以外(一般の方)は入館できない。
- (2) クラブ関係者とは、大会開催にご協力・ご理解して頂ける選手保護者と、参加クラブが入館を認めた方のみとする。『クラブ関係者許可証』の発行については、クラブチームの責任の下、発行枚数を把握して配布すること。
- (3) 館内入り口にて、外履きと内履きの靴の履き替えを行います。
外履きの入れる袋をご用意ください。内履きは、シューズ・サンダルなどをご用意ください。スリッパを使用される方は滑る場合がありますのでご注意ください。
尚、内履きを忘れた場合、入館への入場はお断りいたします。素足は禁止です。
- (4) 今回の入場は1選手に対して保護者1名入場とします。
※詳しくはクラブ関係者入館許可証の裏面をご確認ください。
- (5) クラブ関係者許可証での入場は、会場係が案内を行う。
その際、神奈川県水泳連盟の指定ホルダーに入れて頂き、常時首からぶら下げること。
ホルダーは受付にて500円で購入ができる。

3. 送迎について

- (1) 参加要項通り、保護者の送迎・駐車場の乗り入れ、及び近隣道路周辺での乗り降り等は、全て禁止です。公共交通機関を利用してください。
※タクシーで来られた際は、第2駐車場にお入りください。
※相模原市役所の駐車場のみ許可をします。それ以外は駐車場には一般の方の迷惑になりますので、禁止とします
- (2) クラブ事情により送迎が出来ない場合、クラブより『クラブ関係送迎車両許可証』の発行を許可いたします。
- (3) 今回このような処置に関して、送迎の車の台数が増え、ルールを守らない路上駐車が近く近隣住宅からの苦情も多くあります。クラブでの送迎の車を少なくしてください。
- (4) 『クラブ関係送迎車両許可証』は、クラブ責任者の氏名、捺印を記入、発行をお願いします。許可証は、運転席前に表示してください。
- (5) 駐車場は、第2駐車場のみとします。白線枠には駐車せず、別紙『相模原駐車場利用』の場所で乗降をすること。
- (6) 交通渋滞を軽減する為、中部地域・川崎地域・高校・大学・一般での『クラブ関係送迎車両』は6：40～7：10にお願いします。
横浜地域・湘南地域は7：30～8：00にお願いします。8：15には一度駐車場を閉めさせていただきます
- (7) 事前申請されたクラブチームの車両・競技役員の車両は、第2駐車場に駐車とする。
『駐車許可証』に記入し、運転席前に表示してください。 **駐車場図を参照**

4. 観覧・応援について

- (1) 観覧はメインプールのスタンド席、前3列目まででお願いします。
通路での応援や、立ち見などは禁止です。
- (2) スタンド前列で身を乗り出しての応援、スタンドからプールサイドに物が落ちることが無いようにお願いします。

以上

相模原駐車場 クラブ送迎ルール **全ての車は第2駐車場になりました。**

大会会場での車の問題が多くあります。特に朝の送迎が近隣の方の迷惑になっております。できる限り送迎の台数を少なくしたいと考えております。各クラブで送迎許可の台数を少なくさせてください。クラブ事情があると思いますが、施設利用にも事情があることを理解して頂き、ご協力をお願いします。許可証のない車は違反者になりますので、クラブが出場できなくなります。必ずルールを守ってください。

今回は 6:45~7:15の間に中部・川崎地域 7:30~8:00の間に横浜・湘南・その他地域の送迎を行ってください。

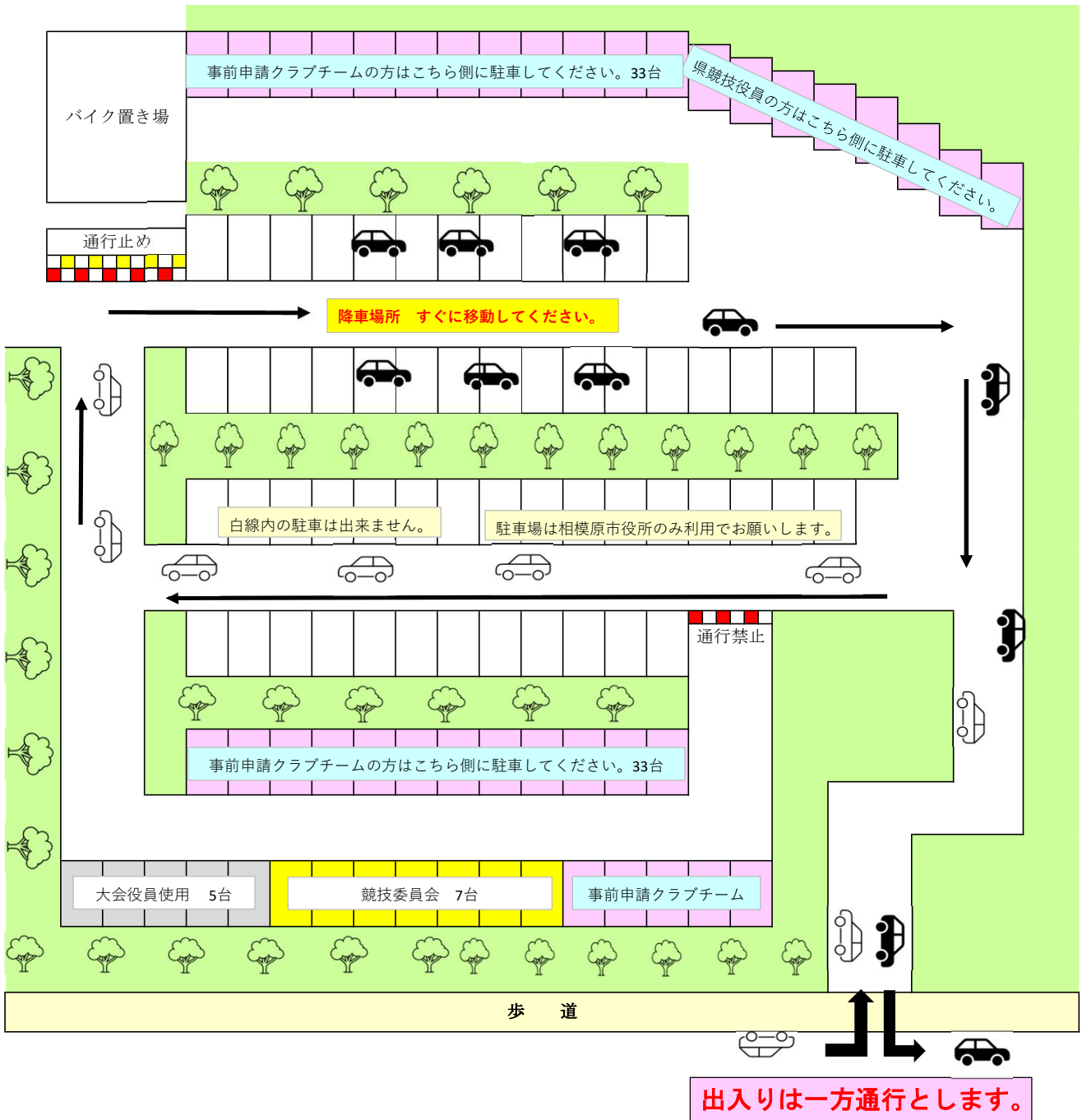

クラブ関係送迎車両以外の車の送迎は禁止です。

事前申請のあったクラブチーム及び県派遣競技役員の方は、ある程度場所を定めております。8:15までの駐車する車は水泳関係者です。